



GOVERNO DO ESTADO DE SÃO PAULO
SECRETARIA DE ESTADO DA EDUCAÇÃO
DIRETORIA DE ENSINO REGIÃO DE CAMPINAS OESTE

Boletim DECOE nº 019, de 17 de fevereiro de 2021



**Quatro
benefícios
da leitura:**

1. Melhora o funcionamento do cérebro
2. Estimula a criatividade
3. Diminui o estresse
4. Fortalece a memória

VAMOS COLOCAR EM PRÁTICA?
spleituras.odilo.us/

SÃO PAULO
GOVERNO DO ESTADO
| Secretaria da Educação

Sumário

| | |
|--|---|
| INFORMAÇÃO 01: PESQUISA COM ALUNOS – INTENÇÃO DE ALIMENTAÇÃO ESCOLAR NA ESCOLA | 4 |
| INFORMAÇÃO 02: ELETIVA | 5 |
| INFORMAÇÃO 03: CRONOGRAMA INTEGRADO DO PROGRAMA DE RECUPERAÇÃO E APROFUNDAMENTO.. | 6 |
| INFORMAÇÃO 04: ARTICULAÇÃO ENTRE AULAS DE LÍNGUA PORTUGUESA E MATEMÁTICA NO 1º BIMESTRE DO CENTRO DE MÍDIAS E PRESENCIAIS A PARTIR DOS MATERIAIS DE APOIO..... | 6 |
| INFORMAÇÃO 05: SUSPENSÃO DA SEMANA DE ESTUDOS INTENSIVOS..... | 6 |
| INFORMAÇÃO 06: CURSO ENSINO HÍBRIDO – Inscrições prorrogadas | 7 |
| INFORMAÇÃO 07: VAGAS ABERTAS – Centro de Inovação | 7 |
| INFORMAÇÃO 08: CHIP DE INTERNET ALUNO – Manifestação de Interesse na SED | 8 |

DESTAQUE

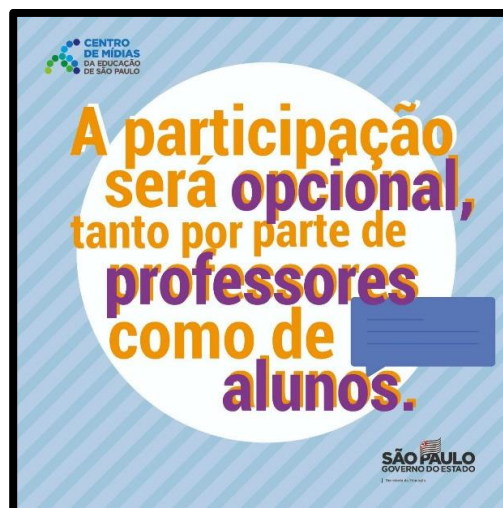
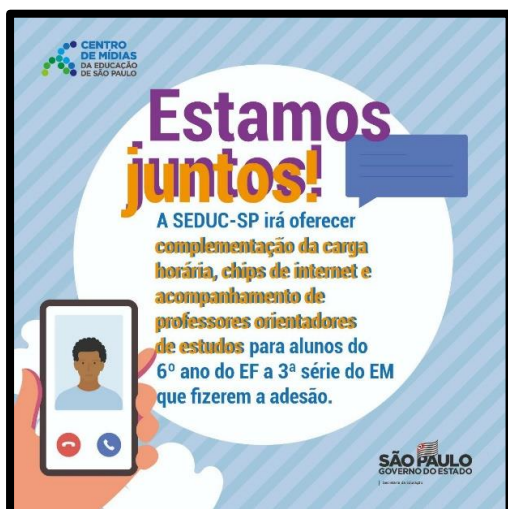

GABINETE DA DIRIGENTE REGIONAL

INFORMAÇÃO 01: PESQUISA COM ALUNOS – INTENÇÃO DE ALIMENTAÇÃO ESCOLAR NA ESCOLA

Senhor(a) Diretor(a)

Informamos que está disponível na Secretaria Escolar Digital - SED a pesquisa de intenção para que os responsáveis pelos alunos menores de 18, ou aluno maior de 18 anos respondam se pretendem se alimentar na escola nas próximas semanas.

Essa pesquisa também contará com a participação dos gerentes de organização escolar e/ou agentes de organização escolar que poderão preencher ao questionário, indicando alunos que porventura não conseguirem acesso ao sistema.

A pesquisa será colhida para apoiar as equipes escolares, da diretoria e dos órgãos centrais visando o bom atendimento, cumprimento dos protocolos, bem como evitando desperdícios.

Como preencher o questionário:

1- O responsável terá duas opções para responder ao questionário:

1. Ao entrar na SED o sistema apresenta uma janela com uma mensagem, e clicando no clique aqui, será direcionado para iniciar o questionário.
2. Pelo Menu Serviços Escolar e submenu Questionário Alimentação Escolar - Estudante

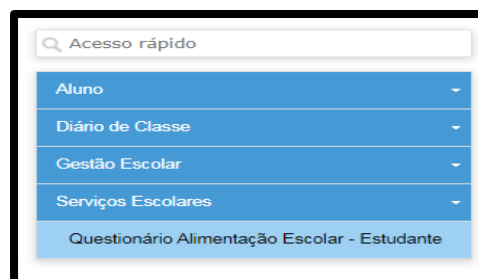
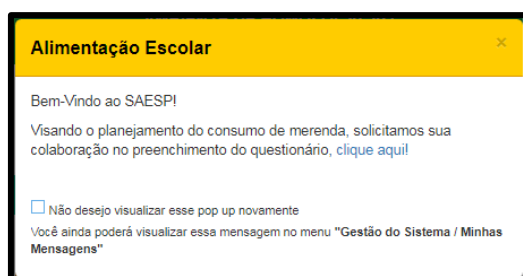

Inserir o nome do aluno, e abrirá as perguntas abaixo:

Caso a opção seja “Sim” o sistema solicitará os dias da semana.

Após, selecionar o(s) dia(s) da semana(s), clicar no botão Salvar.

Obs.: Os Boletins estão disponíveis no site da Diretoria e Blog do NPE

DIRETORIA DE ENSINO – CAMPINAS OESTE

A pesquisa já está aberta para preenchimento.

É importante o diretor da escola, bem como, as equipes da direção estejam cientes das orientações, e possam **noticiar** e **apoiar** no preenchimento também, para que possamos atender os alunos com a alimentação escolar.

Rossenilda Gomes Farias
Dirigente Regional de Ensino

SUPERVISÃO DE ENSINO

INFORMAÇÃO 02: ELETIVA

Senhor(a) Diretor(a)

A Eletiva é um componente curricular que envolve diferentes habilidades e pressupõem a diversificação de situações didáticas, pois visa aprofundar, enriquecer e ampliar o repertório dos estudantes sobre um ou mais componentes curriculares e/ou área de conhecimento do Currículo Paulista. As Eletivas têm como base interesses relacionados aos Projetos de Vida dos estudantes e como foco o aprimoramento da autonomia e do protagonismo juvenil.

Inova Educação – Eletivas

https://inova.educacao.sp.gov.br/wp-content/uploads/sites/2/2019/05/PPTeletivas-SEE_hotsite.pdf

Plano Completo de Eletiva:

<https://drive.google.com/file/d/1dWju853jaUIEKH5kF6DD59UNBBnjln60/view>

Com o objetivo de orientar os professores, professores coordenadores e gestores da rede estadual paulista, apresentamos orientações e um cronograma para o planejamento e desenvolvimento das Eletivas nas escolas.

Como forma de divulgar as boas práticas de Eletivas desenvolvidas nas escolas em 2020 e para inspirar professores na elaboração do Plano de Eletiva, o Centro de Mídias SP irá transmitir um Feirão de Eletivas entre os dias 22/02 e 05/03. Os detalhes da programação serão divulgados pelas redes sociais e site do CMSP - <https://centrodemidiasp.educacao.sp.gov.br/> - na aba "Programação".

Neste primeiro semestre, de modo a garantir que os protocolos de segurança sanitária sejam seguidos, orientamos que não seja feita a reenturmação dos estudantes para a realização das Eletivas. Sugerimos que os professores levantem os temas de interesse das turmas e proponham uma Eletiva com uma temática mais abrangente, que esteja em consonância com as propostas apresentadas pelos estudantes de determinada turma.

A seguir sugerimos um cronograma para auxiliar as escolas no planejamento e desenvolvimento das Eletivas.

| DATA | ATIVIDADES |
|---------------|--|
| 08/02 - 12/02 | Acolhimento aos estudantes |
| 15/02 - 19/02 | Sistematização dos produtos do acolhimento |
| 22/02 - 05/03 | Feirão de Eletivas via CMSP |
| 01/03 - 26/03 | Registro das Eletivas |
| 14/06 - 02/07 | Culminância das Eletivas (1º semestre) |

Equipe Inova Educação
DE Campinas Oeste

Obs.: Os Boletins estão disponíveis no site da Diretoria e Blog do NPE

NÚCLEO PEDAGÓGICO

INFORMAÇÃO 03: CRONOGRAMA INTEGRADO DO PROGRAMA DE RECUPERAÇÃO E APROFUNDAMENTO

Senhor(a) Diretor(a)

Segue em anexo ([AQUI](#)) o **COMUNICADO EXTERNO CONJUNTOSUBSECRETARIA/COPED - 2021 – nº. 162**, de 15 de fevereiro de 2021 que dispõe sobre o **Cronograma integrado do Programa de Recuperação e Aprofundamento, com datas das sequências digitais de atividades e avaliações do 1º bimestre.**

Airton Clementino - Diretor Técnico I – NPE

<https://npe.webnode.com/>

INFORMAÇÃO 04: ARTICULAÇÃO ENTRE AULAS DE LÍNGUA PORTUGUESA E MATEMÁTICA NO 1º BIMESTRE DO CENTRO DE MÍDIAS E PRESENCIAIS A PARTIR DOS MATERIAIS DE APOIO

Senhor(a) Diretor(a)

Segue em anexo ([AQUI](#)) o **COMUNICADO EXTERNO CONJUNTO SUBSECRETARIA/COPED – nº. 132/2021**, de 08 de fevereiro de 2021 que dispõe sobre a **Articulação entre aulas de Língua Portuguesa e Matemática no 1º bimestre do Centro de Mídias e presenciais a partir dos materiais de apoio.**

Airton Clementino - Diretor Técnico I – NPE

<https://npe.webnode.com/>

INFORMAÇÃO 05: SUSPENSÃO DA SEMANA DE ESTUDOS INTENSIVOS

Senhor(a) Diretor(a)

Vimos por meio deste comunicado, **reiterar a suspensão da Semana de Estudos Intensivos, referente ao período de 22 a 26 de fevereiro**, conforme **COMUNICADO EXTERNO CONJUNTO SUBSECRETARIA /COPED 2021 – nº 132 (08/02/2021) e nº 153 (11/02/2021).** Esta **Semana, teve sua data alterada para o período de 12 a 16 de abril.**

Airton Clementino - Diretor Técnico I – NPE

<https://npe.webnode.com/>

INFORMAÇÃO 06: CURSO ENSINO HÍBRIDO – Inscrições prorrogadas

Senhor(a) Diretor(a)

As inscrições para o curso Ensino híbrido: Práticas de Orientação de Estudos – 1ª Edição/2021 foram prorrogadas até o dia 18 de fevereiro.

O curso faz parte do Projeto Circuito de Formação. Nesse sentido, faz-se necessária a Gestão da Aprendizagem, promovendo cursos, formações, acompanhamentos entre outras ações aos profissionais diretamente envolvidos nesse processo. Portanto, a formação desses servidores será primordial para a contemplação dos objetivos propostos nessa temática.

Maiores informações no Boletim EFAPE ([aqui](#)).

Airton Clementino - Diretor Técnico I – NPE

<https://npe.webnode.com/>

INFORMAÇÃO 07: VAGAS ABERTAS – Centro de Inovação

Senhor(a) Diretor(a)

O Centro de Inovação da Educação Básica de São Paulo (CIEBP) está com vagas abertas para professores e gestores da rede estadual que queiram trabalhar na área de inovação e tecnologia

Os interessados devem se inscrever pelo **Banco de talentos da Secretaria Estadual da Educação**, **até o dia 10 de março**. O processo seletivo inclui entrevista e o envio de um vídeo justificando o interesse na oportunidade.

Os docentes selecionados trabalharão em atividades do hub de inovação, ações de cultura maker e outras iniciativas do complexo do centro de inovação. **É imprescindível que o profissional já tenha alguma experiência na área de tecnologia e esteja aberto a ampliar os conhecimentos. Haverá capacitação antes do início das atividades.**

Os profissionais selecionados serão afastados na Coordenadoria Pedagógica - COPED, para trabalho presencial, em dedicação exclusiva, de jornada integral, e receberão a gratificação de atividade pedagógica no valor adicional de R\$ 1.552,50 mensais.



Airton Clementino - Diretor Técnico I – NPE

<https://npe.webnode.com/>

CENTRO DE INFORMAÇÕES EDUCACIONAIS

INFORMAÇÃO 08: CHIP DE INTERNET ALUNO – Manifestação de Interesse na SED

Senhor(a) Diretor(a)

Reforçamos que neste momento, a adesão do chip, destina-se para alunos do 6º ao 9º Ano do Ensino Fundamental e Ensino Médio Regular. Caso conste na planilha alunos dos Anos Iniciais e do PEI, favor desconsiderar estes nomes.

CHIP DE INTERNET: ESTUDANTES JÁ PODEM MANIFESTAR INTERESSE DE PARTICIPAÇÃO

Estudantes da rede estadual já podem realizar a demonstração de interesse para receber um chip com 3GB de internet. Eles serão acompanhados por um professor orientador. Podem participar alunos do 6º ao 9º ano do Ensino Fundamental ou da 1ª à 3ª série do Ensino Médio, tanto do período diurno quanto noturno, de escolas regulares. Serão priorizados os estudantes mais vulneráveis do estado, a partir da observação de critérios do CadÚnico.

A manifestação pode ser feita na Secretaria Escolar Digital – SED (<https://sed.educacao.sp.gov.br>) na aba Manifestação de Interesse dos Alunos ao Chip.

Os alunos que receberem o chip terão que acessar conteúdos do Centro de Mídias de São Paulo e de outras plataformas durante até 1h45 por dia, caso sejam do período diurno, e de 1h15, se forem do noturno, além de ser orientado pedagogicamente por um professor duas vezes por semana via chat do CMSP. São 500 mil chips disponíveis.

Além de poder usar o chip para o ensino remoto, com um grupo de colegas, os estudantes podem utilizar para projetos do seu grupo de estudos da Ampliação Híbrida. Caso cumpridas todas as etapas do programa, cada grupo receberá R\$ 300,00 para serem utilizados na unidade escolar para tirar os seus projetos do papel.

Orientação de estudos e ampliação híbrida

A orientação de estudos a partir será inserida na rede estadual com alunos do 6º ano do Ensino Fundamental até a 3ª série do Ensino Médio. A iniciativa contempla a expansão de carga horária e diversificação da oferta por meio da utilização de metodologias híbridas de ensino, orientação semanal de estudos em grupos menores com professores da rede e distribuição de chips com dados móveis. Essa ação congrega dois objetivos principais: a recuperação e aprofundamento da aprendizagem, bem como o fortalecimento dos vínculos dos alunos às suas escolas.

A estratégia será realizada por mecanismo de adesão voluntária, tanto por parte de professores, como de alunos e terá como público-alvo prioritário os estudantes vulneráveis da rede tanto de escolas regulares do período diurno quanto noturno, por se tratar de uma ação com foco na redução das desigualdades. A orientação de estudos realizada por professores da rede será articulada com a realização de trilhas formativas online, com conteúdos do Centro de Mídias e plataformas de aprendizagem parceiras.

Leonardo Rinaldo
DECOE - NIT